

ACTAS

XIX

Jornada de Historia
de Fuente de Cantos

LA EMIGRACIÓN EXTREMEÑA



ACTAS
XIX JORNADA de HISTORIA
de FUENTE de CANTOS

LA EMIGRACIÓN EXTREMEÑA

ACTAS
XIX JORNADA de HISTORIA
de FUENTE de CANTOS



Fuente de Cantos, 2018

XIX JORNADA DE HISTORIA DE FUENTE DE CANTOS

Fuente de Cantos, 10 de noviembre de 2018

PATROCINIO

Asociación Cultural Lucerna

ORGANIZACIÓN

Asociación Cultural Lucerna
Sociedad Extremeña de Historia

COMISIÓN ORGANIZADORA

José Lamilla Prímola
José Rodríguez Pinilla
Felipe Lorenzana de la Puente

COLABORACIÓN

Diputación de Badajoz
Ayuntamiento de Fuente de Cantos
Centro de Profesores y Recursos de Zafra
Colegio San Francisco Javier
IES Alba Plata

ACTAS

COORDINACIÓN Y MAQUETACIÓN

Felipe Lorenzana de la Puente (felilor@gmail.com)

© De la presente edición: Asociación Cultural Lucerna

© De los textos e imágenes: los autores

I.S.B.N.: 978-84-697-2419-4

Depósito Legal: BA-000262-2019

TRADUCCIONES

Isabel Lorenzana García (isalg93@yahoo.es)

PORTADA

Basada en un óleo de Mercedes Agudo Cruzada (arteseadura@hotmail.com)

IMPRESIÓN

Gráficas Diputación de Badajoz

Fuente de Cantos, 2018

<http://jornadashistoriafuentecantos.jimdo.com>

ÍNDICE

Presentación XIX Jornada de Historia PÁGINAS

ANDRÉS OYOLA FABIÁN 7

LA EMIGRACIÓN EXTREMEÑA. PONENCIAS

Éxodo rural de 1960-1975. Incidencia en el antiguo partido judicial de Fuente de Cantos

MOISÉS CAYETANO ROSADO 11

Extremadura, ayer emigrante, hoy receptora de inmigrantes: Cómo nos trataron y cómo nos comportamos hoy

TOMÁS CALVO BUEZAS 49

LA EMIGRACIÓN EXTREMEÑA. COMUNICACIONES

Remedios contra la emigración. El fomento del cooperativismo femenino en la provincia de Badajoz a finales del franquismo

FELIPE LORENZANA DE LA PUENTE 75

La Reforma Agraria del Régimen Franquista en Fuente de Cantos: Actuaciones del Instituto Nacional de Colonización para contener el éxodo de la población

JOAQUÍN CASTILLO DURÁN 97

Fuentecanteños en Valdelacalzada

JOSÉ LUIS MOLINA BOLAÑOS 117

La "subcultura" de la emigración española a Europa en los años 60

ANTONIO BLANCH SÁNCHEZ 137

Emigración al extranjero de artistas y cronistas extremeños en el Renacimiento

ROCÍO GARCÍA RODRÍGUEZ 153

OTROS ESTUDIOS LOCALES. COMUNICACIONES

*Breves notas biográficas sobre Guillermo López Núñez,
un hacendado del Fuente de Cantos del siglo XIX*

ANTONIO MANUEL BARRAGÁN-LANCHARRO..... 173

*Fuente de Cantos en democracia. Resultados electorales
generales y municipales desde 1977 hasta 2016*

PEDRO MANUEL LÓPEZ RODRÍGUEZ 191

*Juan Fernández, El Labrador: Consideraciones sobre
un bodegón del Museo Goya de Zaragoza*

JULIÁN RUIZ BANDERAS..... 213

*Aproximación a la altura de la torre de la iglesia parroquial
de Fuente de Cantos y de otros edificios de la localidad*

JOSÉ ANTONIO CORTÉS BOZA 239

Minería en Fuente de Cantos

MANUEL MOLINA PARRA 257

PERSONAJES CON HISTORIA, I

Diego Sánchez Cordero, de la guerra del Sidi Ifni a la fotografía profesional

FELIPE LORENZANA DE LA PUENTE..... 293

RELACIÓN DE AUTORES 319

MINERÍA EN FUENTE DE CANTOS

MINING IN FUENTE DE CANTOS

MANUEL MOLINA PARRA

mmolip@hotmail.com

RESUMEN: Aunque Fuente de Cantos nunca ha sido un pueblo minero, sí que ha tenido algunas explotaciones y exploraciones a lo largo de su historia; y de ello ha quedado constancia en documentos y en restos materiales que aún podemos contemplar. En esta comunicación quiero dejar constancia fotográfica de todos los yacimientos o catas que he podido localizar, así como relación de los que sólo he encontrado referencia documental.

ABSTRACT: Although Fuente de Cantos has never been a mining town, it did have some exploitations and explorations along its history and there is evidence of it in documents and remains that we can still observe. In this paper we would like to register with pictures all the sites and excavations that I could find, as well as the ones which I could only find documental reference of.

XIX JORNADA DE HISTORIA DE FUENTE DE CANTOS
Asociación Cultural Lucerna/Sociedad Extremeña de Historia, 2018
Pgs. 257-290
ISBN: 978-84-09-09033-4

I.- INTRODUCCIÓN.



En Fuente de Cantos los recursos mineros no han sido de gran importancia, ni en cantidad ni en calidad. No obstante, a lo largo de la historia, se han realizado algunas exploraciones de las que han quedado constancia, tanto documental como restos de algunas calicatas o pozos que aún podemos contemplar y de los que quiero dejar imagen y situación antes de que se pierdan en el tiempo.

Geológicamente la Hoja de Fuente de Cantos (876 -11/35) se sitúa dentro de la zona de Ossa Morena, que desde Portugal atraviesa Extremadura para llegar a Córdoba, con materiales del Precámbrico, Cámbrico inferior, Terciario y Cuaternario.

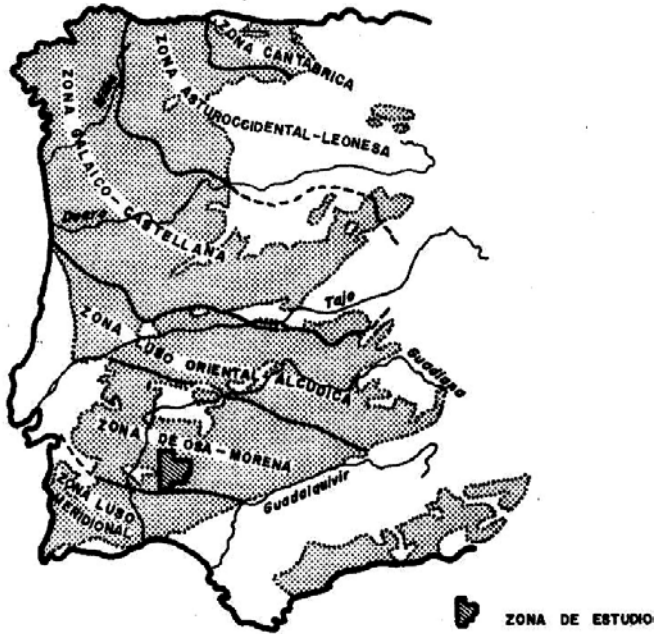

Fig. 1: Zonas Geológicas según F. Lotze

En la Zona de Ossa-Morena se delimitan dos provincias metalogenéticas: la situada al SE, con predominio de las mineralizaciones de Pb-Zn-Cu y la del SO con mineralizaciones de Fe-Cu-Mn.

Las primeras actividades mineras de la localidad podemos situarlas en el Neolítico que consistía en una escasa producción lítica que usaban para consu-

mo propio en herramientas y utensilios extrayendo la materia prima en rozas o trincheras y pozos de poca profundidad, donde el sílex y la cuarcita son los principales protagonistas. En el Cerro de la Morona, posible asentamiento Neolítico, se han encontrado herramientas de sílex.

En el Calcolítico nos encontramos con Castillejos I donde la industria lítica es más abundante, habiéndose documentado herramientas y armas realizadas sobre sílex, cristal de roca, pizarra o gabra pulido.

En la zona de Castillejos II debió tener un papel relevante la proximidad de recursos mineros como el cobre y otros metales abundantes en estos parajes, aunque hay poca evidencia de explotaciones prehistóricas de minas en los contornos. El hallazgo de herramientas propias de actividades mineras - metalúrgicas son las escasas pruebas de extracciones mineras en este periodo.



Fig. 2: Pieza encontrada en el Cerro de la Morona (Colección J. Rebolledo)



Fig. 3: Moco de fragua procedente de Castillejos II

Durante la Edad del Cobre se explotaron óxidos y carbonatos de cobre localizados en depósitos superficiales. Dada la facilidad que ofrecían para su localización y extracción, su arranque se realizaba a cielo abierto, mediante trincheras, pequeñas fosas o pocillos. A partir de esta época no toma auge la minería en nuestro país hasta mediados del siglo XVI. Pero hasta mediados del siglo XIX no puede hablarse en España, y como consecuencia, en Extremadura, de un gran impulso de la actividad minera

II.- MINERIA EN FUENTE DE CANTOS¹.

En el siglo XVI, aun contando con la abundancia de riquezas llegadas de América, los gobernantes no se olvidan de la riqueza minera del país. Felipe II en 1597 manifiesta su preocupación por la situación minera al Administrador General de Minas diciéndole que muchas explotaciones mineras se abandonan por falta de medios, de personal cualificado, jornales bajos y que al ser un trabajo duro, los trabajadores prefieren la cosecha, la vendimia y la siembra, abandonando las minas que se llenan de agua y se hundan y cuando se quiere reanudar el trabajo cuesta más que empezar de nuevo y que hay muchas minas que podrían ser de gran provecho si se les ayudase, pero que son abonadas por falta de medios. Y aunque se buscaron algunas soluciones, no fue hasta el reinado de Fernando VII cuando se acometen soluciones eficaces, legislando sobre la explotación de minas, mandando personal al extranjero para su formación y otras medidas.

A continuación, paso a tratar dos apartados de las minas de nuestro término, por un lado, las del Siglo XVI-XVIII que no podemos situar y por otro las que su localización es factible por los restos existentes.

III.- MINAS REGISTRADAS EN LOS SIGLOS XVI-XVIII.

En ninguna de las minas de las que existen datos de actividad en los siglos XVI y XVII, e incluidas en el Patrimonio Minero de Extremadura, se ha constatado la existencia en el exterior de restos o estructuras de esa época.

- El 8 de marzo de 1529. Cédula de S.M. concediendo permiso a Juan Vázquez Tamayo para beneficiar una mina de cobre y otros metales en término de Fuente de Cantos, a mano derecha del camino que va de la dicha villa a Fregenal, antes de llegar a una casa, la cual labró y ahondó hasta tres estados el dicho Vázquez Tamayo, Juan Ramírez y otros vecinos de Guadalcanal. Otra a la Dehesa del Campo, la cual ahondaron los mismos tres estados poco más o menos, y tenía metal dorado con margajitas doradas.
- El 21 de abril de 1567, ante los oficiales de S.M. en las minas de Guadalcanal, Bartolomé Martín, en nombre de Alonso Sánchez Herro. Se presento y registró una mina de cobre en el término de la villa de Fuente de Cantos, en el camino de Sevilla, al arroyo "Del Fraile", linde con tierras de los menores de Montemolín, y estaba en una tierra de Lorenzo Martín que hubo con su mujer en casamiento, por bajo del corral que había en dicha tierra.

¹ En esta comunicación solo pretendo dejar constancia de la referencia y localización de las minas que he encontrado en documentos y restos de exploraciones existentes. Actualmente no hay ninguna mina en explotación.

- El 26 de junio de 1567, Bartolomé Sánchez, pos si y en nombre de Diego Álvarez, registró una mina en término de la dicha villa de Fuente de Cantos, en el sitio de Nuño, junto a una casa grande, de aquella parte de una fuente que estaba en unos barbechos; y otras dos de la parte del Bodión mayor, junto al camino que va de Calzadilla a Valencia de la Torre, a mano izquierda del mismo camino, en unos heriazos que estaban la una de la otra poco más de un tiro de ballesta.
- El 11 de diciembre de 1567, el mismo Bartolomé Sánchez registró una mina de cualquier metal que fuese en término de Fuente de Cantos, en el camino de Calzadilla a Valencia, de aquel cabo del Bodión, pasado un molino, en unas tierras labrantías, encima de un corral.
- El 16 de junio de 1568. Ortuño de Vaquío registró cuatro minas de cualquier metal que fuesen en término de Fuente de Cantos, la una do dicen la dehesa de Mejía, en el camino real que va de Montemolín a Segura, junto a unas minas viejas; otra en el camino que va de la dicha villa de Fuente de Cantos a Segura, a la ermita de San Bartolomé de Aguilar; otra de la otra parte de la dicha ermita en el camino que va a Segura; y la otra en el dicho camino como legua y media de la referida villa de la parte del río.
- El 18 de febrero de 1569, el referido Ortuño de Vaquío registró otras cuatro minas de cualquier metal que fuesen distintas de las anteriores: una en término de Fuente de Cantos, en el camino real que va de esta villa a Segura, a do dicen Hordilla, más acá del arroyo como un cuarto de legua.
- En el sitio de Ardila se encuentran las minas de San José, la Victoria, Hermosa y Poderosa, abundantes las tres primeras en metales plomizos, y corresponden a una compañía con el título de la Unión, que tiene su junta directiva en Badajoz.
- El 11 de diciembre de 1571, Antón Gómez, en nombre de Alonso Martín Caballero, registró una mina e vena de cualquier metal que fuese en término de la villa de Fuente de Cantos, en el sitio que dicen las Herrerías, en una postura de Cristóbal García Morcillo, linde con tierras de Francisco Martín Cano y otros linderos.
- En 21 de abril de 1627. Cédula de S.M. para que Juan Vázquez Tamayo y consortes pudiesen beneficiar las minas siguientes que habían descubierto de diferentes metales: Una al parecer cobriza y de oro, plata y otros metales que tenían registrada en el término de Fuente de Cantos, como un cuarto de legua de la misma villa.... Casi en una cañada: otra en el mismo término y jurisdicción, al parecer cobriza de otros metales, a la otra parte del río Bodión, a mano derecha del camino que va de la referida villa a Fregenal, arriba de una paredes de piedra en una tierra que alindaba con otra que decían era de nuestra Sra. de Tudia, y la tierra donde está la dicha mina decían que era del Tieso o Derecho, uno de estos dos nombres: otra mina de metal de plata y plomo, color plateado y amarillo, que parece ser de alcohol, en término de la dicha villa de Fuente de Cantos a vista de la dehesa que dicen de Cosme, por bajo de una bodega y eras de Mellizo, sesenta o setenta pasos poco más o menos yendo hacia el dicho río

Bodión, y en lo bajo antes de llegar al dicho río había una viña con sus cepas y árboles.

- En Madrid a 28 de julio de 1628, Cedula de S.M. para que Juan Vázquez Tamayo y consorte pudiesen beneficiar una mina de cobre nueva que dijeron habían hallado en el cerro que dicen de Santiago, entre Fuente de Cantos y Medina de las Torres, y el metal era pardo morado.
- En Madrid a 7 de diciembre de 1634- Cédula de S.M. para que Pedro Echevarría, Francisco de Prado, Domingo López y compañía pudiesen beneficiar cinco minas otra de cobre en el término de Fuente de Cantos y su jurisdicción, y la pusieron por nombre San Cristóbal.
- En 3 de agosto de 1637. Cedula de S.M. concediendo licencia al marqués de Espinar, Juan Jiménez de Ibarra y capitán don Nicolás de Cardona para beneficiar en término de la villa de Fuente de Cantos una mina de cobre en el sitio que llaman el Raso, en tierras de labor de Alonso Domínguez de Herrero, y el metal era de color de hígado de vaca.

TABLA I: RELACIÓN DE MINAS DE FUENTE DE CANTOS, SS. XVI-XVII

NOMBRE	SUSTANCIA	DATACIÓN
Camino Fregenal	Cu	1529
Dehesa el Campo	Metal Dorado	1529
Arroyo El Fraile	Cu	1567
Paraje El Nuño	Cualquier metal	1567
Camino Calzadilla a Valencia	Cualquier metal	1567
Dehesa de Mejía	Cualquier metal	1568
San Bartolomé de Aguilar	Cualquier metal	1568
Ardila (Hordilla)	Cualquier metal	1569
Sitio de Las Herrerías	Cualquier metal	1571
En una cañada	Cu, Au, Ag	1627
Tierra del Tieso	Cu	1627
Dehesa de Cosme	Ag, Pb	1627
Cerro de Santiago	Cu	1628
Llamada San Cristóbal	Cu	1634
Paraje El Raso	Cu	1637
Ardila: San José, La Victoria, Hermosa y Poderosa	Metal plomizo	

IV.- MINAS REGISTRADAS Y DENUNCIADAS EN EL SIGLO XIX.

En la década de los cuarenta del siglo XIX es uno de los periodos culminantes de la minería. Arcadio Guerra en La minería en la Baja Extremadura en la primera mitad del siglo XIX, publicado por la Revista de Estudios Extremeños en 1975, hace un estudio de las minas registradas y denunciadas en Extremadura en el periodo indicado, separándolas por el mineral encontrado. De aquí es la relación que figura a continuación de las minas correspondientes a Fuente de Cantos. De la mayor parte de estas minas no he encontrado su localización ni siquiera el paraje al que hace referencia.

TABLA II: RELACIÓN DE MINAS EN EL TÉRMINO DE FUENTE DE CANTOS EN EL SIGLO XVII

NOMBRE	SUSTANCIA	PARAJE	OBSERVACIONES	DATACIÓN
La Constancia	PLOMO	Tierras Vda. Antonio Megías	Manuel José Montero Almendralejo	8-6-1842
Sto. Tomás	PLOMO	Bujardo-Guerrero	Joaquín M ^a Rincón, Almadén de la Plata	6-7-1842
Sta. Emilia	PLOMO	Bujardo-Guerrero	Joaquín M ^a Rincón, Almacén de la Plata	6-7-1842
La Consecuencia	PLOMO	Puerto de las Minas	Manuel José Montero	23-8-1842
El Desengaño	PLOMO	Suerte de Paz	José Álvarez	23-8-1842
La Carlota	PLOMO	Los Barrancales	José Antonio Cuevas	5-9-1842
La Poderosa	PLOMO	Rivera de Ardila	José González Cumplido	16-9-1842
S. Antonio	PLOMO	Cañuelos	José Álvarez, Almendralejo	6-12-1842
La Carlota	PLOMO	Los Barrancales	Juan Antonio Cuevas	5-10-1842
Ntra. Sra. Merced	PLOMO	La Taramona	Diego Gamero	16-6-1843
San Cayetano	PLOMO	Los Castillejos	José Muñoz y Cía.	3-10-1841
La Lisongera	PLOMO	Puerto de las Minas Dehesa Megías	Manuel José Montero	Feb-1842
S. Antonio	PLOMO	Tierras de Don José Carballar	Lorenzo García de Lomaca	3-03-1842
S. José	PLOMO	Tierras de Crédito Público	José González Cumplido	17-04-1842
La Carlota	PLOMO	Los Barrancales	Miguel Izquierdo	17-05-1844
La Abundancia	PLOMO	El Cañuelo	Francisco Paula Barba	30-5-1844

MINERÍA EN FUENTE DE CANTOS

NOMBRE	SUSTANCIA	PARAJE	OBSERVACIONES	DATACIÓN
S. Antonio	PLOMO	Cañada Soriana	Bernardino Rodríguez y Cía.	Oct. 1844
	COBRE	Dehesa El Campo	Ramón Fernández	Feb. 1842
La Fortuna	COBRE	Camino de Ribera	Rafael Martínez de Carnero	Feb. 1842
S. Gabriel	COBRE	Dehesa El Campo-Majada Solana	Manuel María Parra Martínez	Feb. 1842
La Valenciana Española	COBRE	Jinchona	Felipe Dávila	1-4-1844
Ntra. Sra. de Gracia	COBRE	Jinchona	Cristóbal Sánchez	14-6-1844
Puerto de Jinchona	COBRE	Jinchona	José González	14-10-1841
La Metálica	PLOMO ARGENTIFERO	Cañada Soriana	José González Cumplido	11-12-1843
	PLOMO ARGENTIFERO	Dehesa El Pizarral	José Villalba	20-1-1841
Los dos Amigos	PLOMO ARGENTIFERO	La Taramona	Ramón Fernández	Feb. 1842

Fuente: ARCADIO GUERRA, "La minería en la Baja Extremadura en la primera mitad del siglo XIX", *Revista de Estudios Extremeños*, mayo-agosto 1975

Otras minas que figuran en el libro de Felipe Lorenzana de la Puente *Crónicas de un Siglo. Fuente de Cantos, 1917- 2017* son las siguientes, aunque no he podido situarlas:

- INESPERADA propiedad de José Maestre
- EL DESCUIDO propiedad de Enrique González
- FERNANDO propiedad de Enrique González
- CONSTANCIA propiedad de Alberto Merino

V.- MINAS DE LAS QUE AÚN QUEDAN HUELLAS.

A continuación, vamos a referirnos a las minas de las que aún quedan restos de su explotación, independientemente del periodo.

V.1.- Mina de El Nogalito o Mina del Cortijo de Sevilla.

Mina de sulfuros de plomo, cobre y zinc. Se realizaron dos pequeños pozos. Localizada cerca de la Huerta Sevilla, entre el camino de El Molinillo y el camino viejo Trocha de Cabeza la Vaca, a 500 m al NE del cortijo. Coordenadas (Lat. 38° 11' 46,44" N Log. 6° 20' 44,55" O). Las labores realizadas se limitan a tres pequeños pozos y trincheras. Minerales accesorios: Galena, Calcopirita, Esfalerita, Pirita, Goethita.

V.2.- Mina de Hinchona.

A unos seis km al este del pueblo por el camino de Valencia del Ventoso, se encuentra la mina de la Hinchona, se observan varios pozos con escombreras de cierta importancia, pero se desconoce cuándo estuvo en explotación la mina.

Indicio filoniano de cobre oro, de calcopirita, carbonato de cobre y óxidos de hierro. La Hinchona (Fuente de Cantos, Badajoz) (Número 68-198) es un indicio filoniano de cobre oro situado dentro de la Reserva Monaguera. Recientes trabajos de Rio Narcea Nickel, S.A., han dado valores de 16,2 y 10,54 g/t de Au en brechas de cuarzo de la zona. Coordenadas (Lat. 38° 15' 34.26" N Long. 6° 24' 06.43" O). Minerales accesorios: Calcopirita, Pirita, Cuprita, Malaquita, Azurita, Goethita, Arsenopirita, Galena, Esfalerita, Pirrotita, Tetraedrita, Covellita.

José Lamilla Prímola² nos dice que a finales del siglo XIX y principios del XX estaba en explotación la mina de "Elena" en el paraje de Hinchona y en uno de sus pozos llamado Stefano falleció en 1905 a los 24 años Antonio Hidalgo Rodríguez, natural de Berlanga y en 1904, en estas minas nació Segunda Ruiz Vázquez. Se pregunta si existían poblados o campamentos en las inmediaciones y como podemos comprobar por las ruinas existentes, sí que los había. También existen restos de instalaciones de fundición en la parte alta de la loma.

V.3.- Minas de El Risco.

Situadas a 3 km al S de Fuente de Cantos. En la Memoria asociada a la Hoja 876 –Mapa Geológico de España E. 1:50.000– realizado por la Compañía General de Sondeos, S.A. en 1983, dice que eran minas de carbonatos de cobre, óxidos de hierro y sulfuros de cobre. Se hizo un pozo y pequeñas calicatas. Sin embargo, en Indicios Mineros de Extremadura del SIGEO (Sistema de Información Geológico Minero de Extremadura) dicen que eran de Cuarzo, existen cinco pozos de los que cuatro pueden considerarse calicatas de exploración. Minera-

² LAMILLA PRÍMOLA, J. *Fuente de Cantos: Su historia ...*

les accesorios: Dolomita, Calamita, Azurita, Calcopirita, Pirita, Goethita, Pirrotita, Marcasita, Calcita, Talco, Clorita. Coordenadas (Lat. 38° 12' 59.35" N Log. 6° 18' 47,54" O).

V.4.- *Mina de Aguilar.*

Situada a 2 km al NE del cortijo Mosqueda. Esta mina merece figurar aquí, aunque hoy pertenece al término de Segura de León, pero ha estado siempre muy vinculada a Fuente de Cantos, perteneciendo antes a su término y a la Encomienda de Aguilarejo. En la visita que efectúa la Orden en 1495 se dice que "por ser despoblado, no se hizo presentación de los dichos poderes de Sus Altezas, por que no avia a quien los presentar. Pero visitaron una yglesia e vna casa, la de la encomienda"³, que bien podrían ser las ruinas existentes hoy día, así como parte del poblado minero.

Mina de cuarzo. Se realizaron un pozo y algunas calicatas. Coordenadas (Lat. 38° 11' 2.89" N Long- 6° 22' 32.76" O). Minerales accesorios: Blenda, Galena, Esfalerita, Pirita, Calcopirita, Calcita, Pirolusita, Arsenopirita, Feldespato K, Cerusita, Marcasita, Covellita. Madoz la describe de esta forma en su Diccionario:

"En el sitio de la dehesa de Aguilar, hay otra mina llamada de Santiago, muy rica en metales y sus trabajos se adelantan hasta el punto de haber llegado un ingeniero fundidor de las minas de Sajonia; su compañía se titula de la Concordia, con su junta directiva en Cádiz".

El acceso a las minas de Aguilar debió hacerse por el Camino del Ardila, pero hoy está perdido en algunos tramos y por eso he decidido indicar la ruta por la carretera de Segura de León.

V.5.- *Mina de la Gallega.*

Localizada en la finca del mismo nombre. Coordenadas (Lat. 38° 12' 45'53" N Long. 6° 15' 37'84" O)

V.6.- *Minas del Baldío de las Pilas.*

Están enclavadas a ambos lados de la carretera de Valencia de las Torres a Segura de León, junto al km-32 de la misma. Coordenadas (Lat. 38° 15' 41,8"

³ Ruiz MATEOS, A. *Arquitectura civil de la Orden de Santiago...*

N Long. 6° 16' 41,7" O). Filón de cuarzo y galena. Aunque muy escasas, también se ha encontrado pintas de pirita de hierro y calcopirita. La explotación no fue muy continuada, teniendo más bien el carácter de calicatas importantes de reconocimiento.

V.7.- Minas del Cerro Juan Alonso.

En el Mapa del Patrimonio Minero de Extremadura aparece una mina de cobre con el número 64, llamada Cerro Juan Alonso, de época prehistórica, situada en el paraje de Cabeza Parda. Coordenadas (Lat. 38° 13' 13,89" N Log. 6° 11' 11,81" O) Minerales accesorios: Calcita, Cuarzo, Goethita, Limonita

V.8.- Minas del Cortijo del Juez.

Mina de Cuarzo, situada junto al límite del término, por el camino de Fuente de Cantos a Valencia del Ventoso, cerca del Cortijo del Juez. Explotada hace más de 100 años. Minerales accesorios: Sericita y Goethita. Coordenadas (Lat. 38° 16' 08,76" N Log. 6° 24' 24,89" O).

V.9.- Minas Ermita de San Isidro.

Mineral de Cuarzo. Minerales accesorios Galena, Pirita, Malaquita, Goethita. Existe un socavón a unos 600 m al sur de la Ermita de San Isidro. Coordenadas (Lat. 38° 12' 56,22" N Log. 6° 21' 36,07" O).

V.10.- Minas de Los Cuarterones.

Mineral de Cuarzo. Minerales accesorios: Pirita, Goethita, Esfalerita. Es mas bien una pequeña trinchera de exploración. Coordenadas (Lat. 38° 09' 54,01" N Long. 6° 21' 34,36" O).

V.11.- Minas de las Mendozas.

Mineral de Cuarzo. Minerales accesorios: Clorita, Sericita, Esfalerita, Galena, Calcopirita, Malaquita, Goethita. Existen dos zanjas medio cegadas y un registro. Coordenadas (Lat 38° 10' 34,86" N Long 6° 19' 18,39" O).

V.12.- Minas del Manantial.

Mina de sustancia de Cobre. Minerales principales: Cuarzo. Minerales accesorios: Siderita, Pirita, Calcopirita, Covellita, Esfalerita, Calcocita, Bornita, Pirrotita. Se encuentra un pequeño pozo cegado y una roza. Coordenadas (Lat 38° 15' 58,96" N Lat 6° 10' 59,46" O).

V.13.- Mina de Mejías ¿la Lisongera?

En la Dehesa de Mejías se registra una mina de cualquier metal en 1568 y en 1842 una de plomo con el nombre de La Lisongera, esta pudiera ser una de ellas : (Lat 38°10'14.97"N Long 6°20'59.56"O).

V.14.- Mina del Alto las Zorreras.

Sin datos. (Latitud 38° 9'1.87"N Longitud 6°19'20.73"O).

V.15.- Mina de Santiago.

Situada en la dehesa de Santiago. Mina de plomo argentífero. Puede tratarse de la Mina de Aguilar.

V.16.- Cantera de Arenales.

Canteras de mármol azulado, blanco y jaspeado, de la que se extrajo la piedra para embaldosar la capilla mayor de la Iglesia de Ntra. Sra. de la Granada, el altar mayor de la misma y el altar mayor de la ermita de Ntra. Sra. De la Hermosa. Coordenadas (Lat. 38° 16' 26.03" N Long. 6° 20' 30.59" O).

V.17.- Otras.

En la carretera Nacional 630, en el paraje Los Olivos, junto al km 701, existió una pequeña explotación que servía de suministro al Tejar de Macario de arena, limos y arcilla roja con cantos diversos de origen aluvial, para su fabricación artesanal de tejas árabes y ladrillos. Coordenadas (Lat. 38° 15' 33,07" N Long 6° 18' 14,47" O).

BIBLIOGRAFÍA

- GONZÁLEZ, T. *Noticia Histórica documentada de las célebres Minas de Guadalcanal*, Madrid, 1831.
- Registro y Relación General de Minas de la Corona de Castilla*, Madrid, 1832.
- GUERRA, A. "La minería en la Baja Extremadura en la primera mitad del siglo XIX", *Revista de Estudios Extremeños*, mayo-agosto 1975.
- IGLESIAS VICENTE, J. *Lectura General de Fuente de Cantos (Badajoz)*, Fuente de Cantos, 1996.
- LAMILLA PRÍMOLA, J. *Fuente de Cantos: Su historia con nombre y apellidos*, Badajoz, 2014.
- LORENZANA DE LA PUENTE, F. *Crónica de un siglo. Fuente de Cantos, 1917-2017*, Fuente de Cantos, 2018.
- MADOZ, P. *Diccionario Geográfico-Estadístico-Histórico de España y sus posesiones de ultramar*, Madrid, t. VIII, 1947.
- Mapa Geológico de España* E.1:50.000. Fuente de Cantos. 2ª Serie, 1ª ed., IGME, Servicio de Publicaciones del Ministerio de Industria y Energía.
- ROSO DE LUNA Y HERNÁNDEZ PACHECO, F. *Mapa Geológico de España*, Hoja nº 876: *Fuente de Cantos*. Explicación, Madrid, Instituto Minero y Geológico de España.
- RUIZ MATEOS, A. *Arquitectura civil de la Orden de Santiago en Extremadura: La Casa de la Encomienda. Su proyección en Hispanoamérica*, Badajoz, 1985.

**APÉNDICE: TABLA DE RELACIÓN DE MINAS
DE FUENTE DE CANTOS CON EVIDENCIAS**

N.º	XUTM	YUTM	HOJA IGME	T.M.	NOMBRE	SUST.	MINERALOGÍA*	OBSERVAC.
68197	726879	4238960	876	FC	Cortijo del Juez	Cu	qz, ser, goe	Zanja y pozo cegado
68198	727347	4238196	876	FC	Hinchona	Cu	qz, ank, cp, py, cup, mal, azu, goe, asp, gn, sl, po, td, cv	8 pozos
68200	731150	4233200	876	FC	Ermita S. Isidro	Cu, Pb	qz, gn, mal, py, goe	Socavón
68201	732510	4231100	876	FC	Nogalito	Pb	cal, qz, gn, cp, sl, py, goe	3 pozos y trincheras
68203	734689	4228897	876	FC	Mendozas	Zn, Pb	qz, cl., ser, sl, gn, cp, mal	Zanjas
68204	735120	4233650	876	FC	El Risco	Cu	qz, dol, mal, azu, cp, py o Mn, goe, po, mc, cal, tal, cl	5 pozos
68206	746224	4234067	876	FC	Cerro J. Alonso	Fe	hm, goe, cal, qz	3 zanjas
68218	746450	4239100	877	FC	El Manantial	Cu	qz, sid, py, cp, cv, sl, cc, bn, po	Pocillo y roza
68285	731520	4227680	876	FC	Cuarterones	Zn	qz, py, goe	Trinchera
68199	729800	4229650	876	SL	Aguilar	Pb, Zn, Cu	qz, gn, sl, py, cp, plu, ¿asp?,fk, cer, mc, cv	3 pozos
	739845	4232953	876	FC	Gallega			
	737934	4238136	876	FC	Baldío Pilas			
			876	FC	Santiago		Plomo de argentífero	¿mina de Aguilar?
	732497	4239433	876	FC	Cantera Arrenales		Mármol	

* LEYENDA: Qz: cuarzo; Po: Pirrotita; Cu: Cobre; Ser: Sericita; Td: Tetraedrita; Pb: Plomo; Go: Goethita; Cv: covelita; Zn: Zinc; Ank: Ankerita; Cal: Calamita; Fe: Hierro; Cp: Calcopirita; Cl: Cloro; Py: Pirita; Dol: Dolomita; Cup: Cuprita; oMn: Óxidos de Mn; Mal: Malaquita; Mc: Marcasita; Azu: Azurita; Tal: Talco; Asp: Aspartato; Hm: Hematita; Gn: Galena; Sid: Siderita; Bn: Bornita; Cc: Calcosita; Gn: Galena; Cer: Cerusita; Plu: Pirolusita; Mn: Manganese; Asp: Arsenopirita.

APÉNDICE: ILUSTRACIONES

1- MAPA MINERO DE FUENTE DE CANTOS

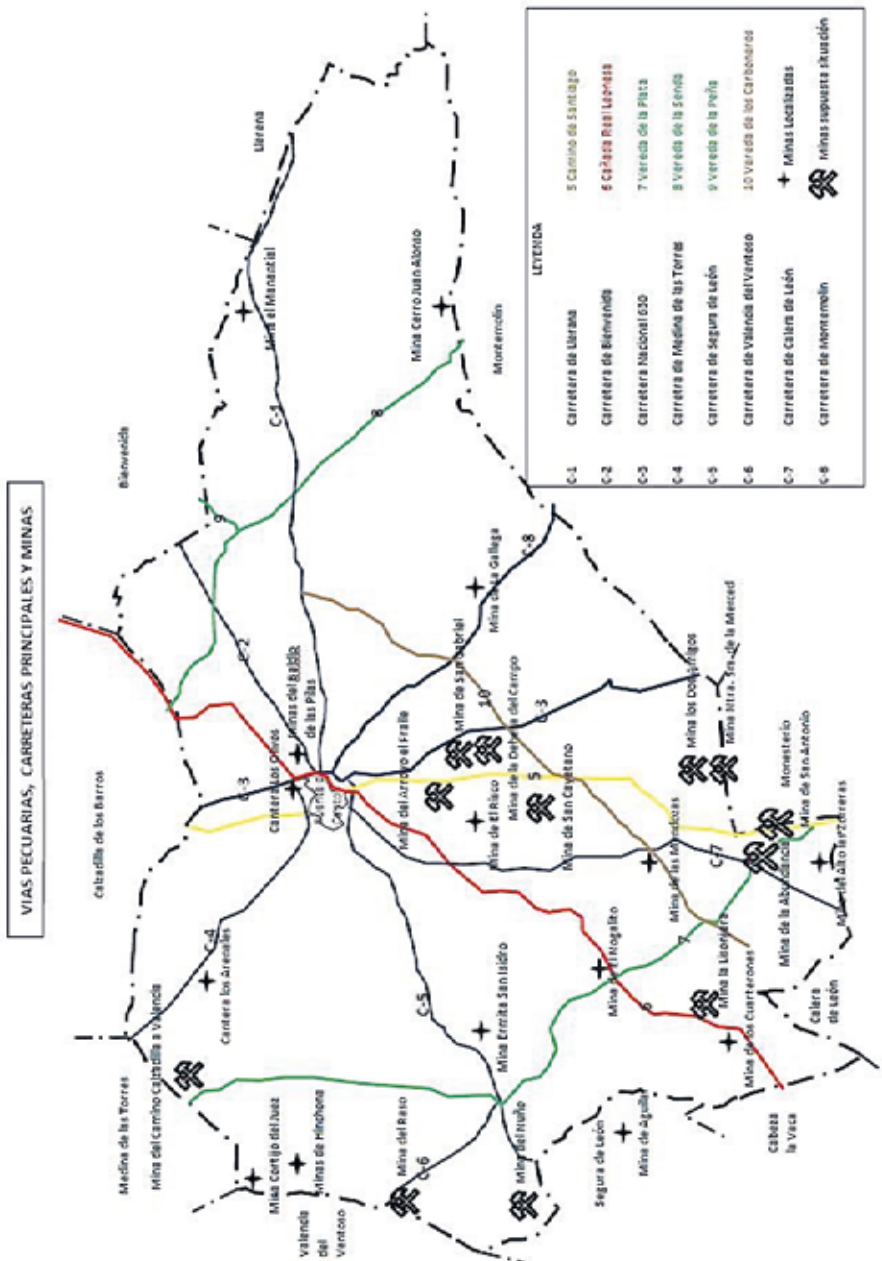

2- MINA DEL NOGALITO O DEL CORTIJO DE LA HUERTA DE SEVILLA



De arriba abajo: Itinerario, situación y pozos

3- MINAS DE HINCHONA



De arriba abajo: itinerario, vista general y pozo con escombrera y vivienda

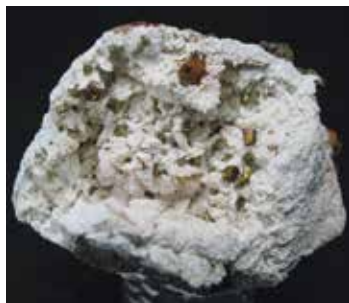

De arriba abajo y de izquierda a derecha: pozos, caserío de los mineros y tres muestras de mineral de las minas (calcopirita a izquierda y centro y galena a la derecha) de la colección de José Gabriel López Aracil

4- MINAS DE EL RISCO

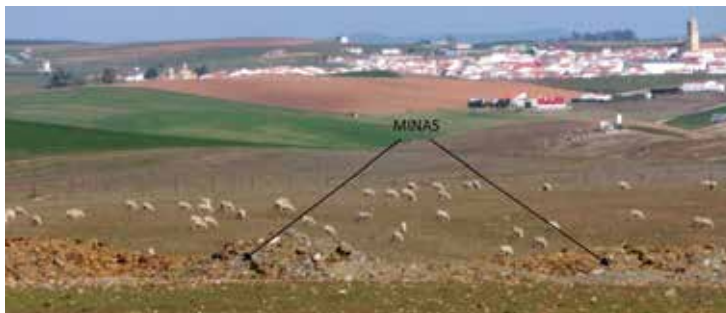

De arriba abajo: Itinerario, vista general y pozo ciego

5- MINAS DE AGUILAR



De arriba abajo: itinerario, vista general y detalle de la ermita y caserío



De arriba abajo: Ruinas del poblado, pozo principal y calicata de exploración

6- MINA DE LA GALLEGA



Itinerario y vista general de la mina

7- MINAS DEL BALDÍO DE LAS PILAS



De arriba abajo: itinerario y minas del Baldío de las Pilas
(cercado de Pedro Moñino)

8- MINAS DEL CERRO JUAN ALONSO



De arriba abajo: itinerario, mapa geológico y minas

9- MINAS DEL CORTIJO DEL JUEZ



10- MINAS DE LA ERMITA DE SAN ISIDRO



11- MINAS DE LOS CUARTERONES



Itinerario, escombreras y pozo

12- MINAS DE LAS MENDOZAS



13- MINAS DEL MANANTIAL



14- MINA DE MEJÍAS (¿la Lisonjera?)



15- MINA DEL ALTO LAS ZORRERAS

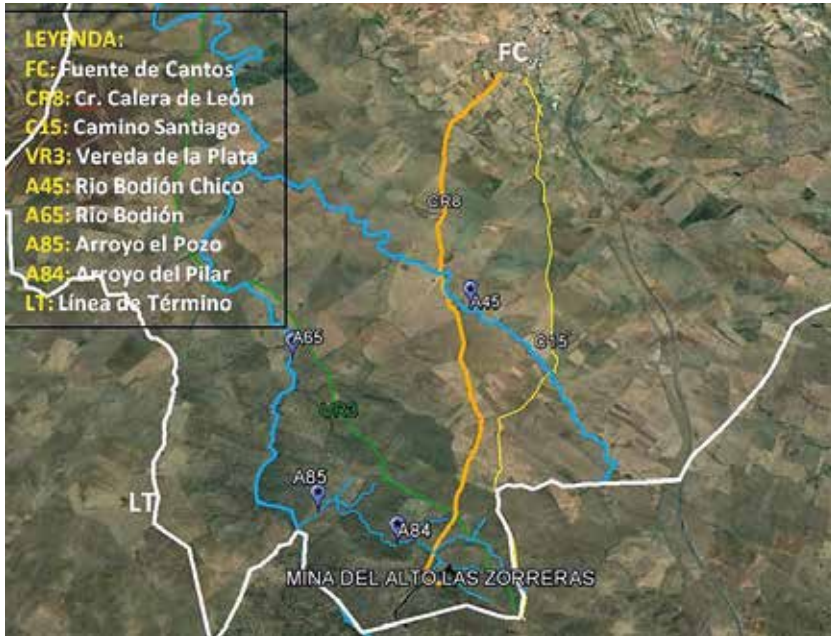

16- MINA DE LA CANTERA DE LOS ARENALES



17- MINA DE LA CANTERA DE LOS OLIVOS



XIX Jornada de Historia de Fuente de Cantos
LA EMIGRACIÓN EXTREMEÑA

ACTAS



DIPUTACIÓN
DE BADAJOZ



Excmo. Ayuntamiento de
Fuente de Cantos



LUCERNA
Asociación Cultural de Fuente de Cantos



SOCIEDAD EXTREMEÑA DE HISTORIA